華僑報
JORNAL VA KIO
中華民國卅陸年陸月廿叁日 星期壹
夏曆丁亥年伍月初伍日
督印趙斑斕
澳門紅窗門街七號至九號
電報掛號伍肆 電話二二六一
新聞紙第四一五號 今日一大張
零沽每份二毫
長期訂閱每月伍元伍毫

國際露天舞廳
今天開幕 恭候光臨
每晚由下午九時至深夜二時
由勝利樂隊伴奏世界名曲
二樓全部闢爲勝利餐廳
所有一切西菜酒水照常奉客

福隆新街五十四號
本號自動電話：七五二
巧香燒臘專家
特製蒲節粽品上市 志在揚名不計工本
三黃燒腩粽
雙黃鹹肉粽
四黃燒腩粽
巧香裹蒸粽 材料上乘
爽滑梘水粽 滋養豐富
什錦裹蒸粽 送禮名貴
送禮佳品・最好係乜 巧香裹蒸・全澳第一
著名石岐蘆兜粽
分銷處：得來茶樓 電話八二三 金龍茶樓 電話九六

美國名貴香烟
駱駝牌大減價
廿支每包零沽五毫半
大幫運到保證新貨
批發價格特別相宜
德興行 新馬路一三七號 電話：二五三六

宏利車行單車最平
担保正貨 永無劣貨冒充
澳門新馬路一百零四號 電話八六八七八六

英記餅家蒲節粽品
什錦裹蒸 每只一元二毫 八五
拾淨梘粽 每斤五毫
三黃蘆兜 每斤一元五
正式蓮蓉 每只四毫
旦黃咸肉 每只俱三毫
玫瑰豆沙
英記粽品 真材實料 全澳第一
澳門新馬路口 電話二三三九

蘇聯已破壞中蘇條約 全力支持中共

並助蒙軍侵我國土 我應檢討中蘇關係

(南京廿二日電)路透社訊・國府副主席孫科・本日於接見顯然派之新民報記者時稱・東北共軍・已獲得蘇聯之全力支持・此爲美國重行釐定其對華政策之時機矣・據孫科博士稱・中央政府不應再向中共尋求和平・而應出全力將該反對政府軍之軍隊敉平・渠並提出警告謂・中國應重行檢討中蘇關係・若美國遺棄中國・則對中國有影響之唯一外國・乃係蘇聯・渠又指責蘇聯・已將一九四五年之中蘇條約破壞・因渠拒絕中國軍隊之接收旅順及大連・同時・復據新聞報載稱・孫科博士・曾謂蘇聯已准許中共利用旅大・又謂・若得不到蘇聯之援助・外蒙軍隊決不冒險侵入中國之領土內・渠謂・美國重行釐訂對華政策之時候・業已到臨矣・副國府主席孫科又稱・中國若失去東北・勢必對美國及世界之和平・有所危害・渠並表示若蘇聯參與中共之和平談判・則馬歇爾調解國共糾紛之努力・將可得到成功・雖若如此・中共即不會懷疑共動機也・

國共和談破裂與東北不能接收 蘇聯應負重大責任

支持中共韓共及外蒙乃公開秘密 美仍遺棄中國我將考慮對外政策

(南京廿二日電)合衆社訊・國府副主席孫科・本日於接見新民報記者・會劇烈指斥・破壞中蘇友好同盟條約・及應負在馬歇爾調停下・國共兩黨和平談判破裂之責任・孫科並指蘇聯・謂其應負中國政府軍隊不能完全接收東北之間接責任・在孫氏原係中國親蘇派之首領・渠于對合衆社駐亞洲副社長對蘇聯作同上之指斥後翌日・仍對新民報記者發表如上之言論者・孫科乃政府之高級官員・渠之公開攻擊其久欲與之保持良好關係之蘇聯之舉・實極堪重視・據新民報代表稱・渠之作謂孫氏・乃因叁日前・合衆社記者與漢特・曾引起一般人之注意・孫氏曾稱・渠之與漢特會談・乃在引起英美兩國注意蘇聯之對華不友誼行爲・孫科又對新民報記者稱・當馬歇爾元帥調停國共糾紛時・蘇聯亦曾被邀參加調解・當希望能使蘇聯之參加・以消除中共之疑懼・而使和談得告成功也・但蘇聯拒絕接納是項邀請・是以國共和談卒告破裂・新民報記者乃詢孫科・若美國對其聲明之反應冷淡・則將有何種事態發生・孫氏答謂・若竟如此・則美國無異已將中國遺棄・由是・中國勢必被迫重行考慮其外交政策矣・孫科續稱・與中共舉行和平談判・現已絕無可能・中國政府必須動用武力・將共軍擊潰・渠謂・第三次世界大戰・將不易避免・因聯合國並無實力・原子能管制問題・迄無法解決・孫氏稱・中共于東北之活動・係受蘇聯之間接指導及協助者・中蘇條約曾有明文規定・蘇聯應協助中國政府・接收東北・然蘇聯准許共軍進入東北・而阻止中國政府軍在東北登陸・蘇聯又拒絕由中國政府派出之軍隊・經由大連接收東北・何故我國軍隊・不得在該地登陸・中蘇條約中・何條何句規定中國軍隊不得在該地登陸乎・蘇聯所持之態度・無異否認中國對大連之主權矣・自一九四五年起・蘇聯即已採取一項延宕及阻止中國政府軍隊接收東北之策略・當蘇聯阻止中國政府軍隊在大連登陸・取道營口・然于中國政府軍隊抵達營口之前一日・蘇聯又已將該地移交共軍接收矣・其結果・中國政府軍隊乃被迫在另一個小港胡蘆島登陸・渠謂・蘇聯應負中國政府軍隊不克接收東北全境之直接及間接之責任・孫科並提出警告・謂中國若失去東北・將危及美國與世界之和平・美國現自應將其態度表明矣・孫氏更指斥蘇聯・唆使外蒙・侵攻新疆・孫氏末稱・簡言之・蘇聯支持中共・韓共及外蒙・乃係公開之秘密云・

顧大使主持談判美國借款

(上海廿二日電)路透社訊・據此間之申報本日載稱・中國現正與美國談判有關予華府給予若干兩國援助之信用貸款・同前已指定給予中國之五萬萬元信用貸款・該項談判係由中國駐美大使顧維鈞博士主理者云・

國防部定期審判磯谷廉介

(中央社南京廿二日電)日本戰犯磯谷廉介案・業經國防部審判戰犯軍事法庭調查完竣・定七月八九兩日在勵志社大禮堂公開審判・並指定張文伯・陳耀東・二律師爲被告辯護人・

越盟縱火警告下 華僑碾米廠已全體宣告停業

將影響整個遠東之糧食供應

(中央社西貢廿二日電)越南華僑百份之八十資財之具集中於堤岸之碾米廠・該地一百廿家碾米廠中・僅二家不屬於華僑者・華僑在碾米廠方面之投資・共達越幣十五億餘元・然目前各碾米廠・已遭遇重大難關・蓋越盟已宣佈將縱火焚燒各碾米廠・因彼等俱爲法方工作・然事實上・華僑各碾米廠・俱爲聯合國糧食供應委會工作者・在是週中・華僑碾米廠・已有五家爲越方縱火・每廠約損失越幣二百萬元・昨日越盟復警告各廠・若彼等仍繼續工作・則越方將將縱火焚燒各工廠・故自是日下午起・各碾米廠已告停業・此舉將影響越南及整個遠東之糧食供應・今晨我駐西貢總領事尹鳳藻・在我國記者招待會中稱・總領館對堤岸華僑碾米廠之關閉・亦予以極大之注意・深希望越盟能爲聯合國糧食供應計・即停止此項縱火政策・據此間各華僑報紙稱・中國銀行對因受越盟縱火而遭遇損失之各家碾米廠・已予以貸款・俾協助其復業・

日皇裕仁 今以來賓資格出席議會開幕典禮

(中央社東京廿二日電)日皇裕仁・將于廿二日以「國家之象徵者」而非「統治者」之身份・及在日本史上首次以來賓之資格・出席國會之正式開幕典禮・

立院通過 水利部組織法

(中央社南京廿二日電)水利部組織法・業於廿一日立法院通過・該部掌理全國水利行政事宜・設水政・防洪・渠港・水文・總務五司・

新任駐華大使戴爲 縱談中加關係親善

戰後加貸華欵項較任何國爲多 中國在加僑民與加人相處極佳

(中央社南京廿二日電)加拿大新任駐華大使戴爲世・今於接見中央社記者時稱・中加二國・極爲友好・二國間無任何歧見・或未決之事件・吾人希望兩國間此種關係・能獲得更佳之發展・渠并稱・加拿大深欲在中國戰後復興之巨業上・能予中國以協助・特別在技術方面・吾人認爲當可予中國以協助・蓋加拿大雖僅有一千二百萬人口・但實爲一高度工業化之國家・在工業生產上・加拿大爲一個領導之國家・以此・吾人有大批高度訓練之技術人員・協助中國・自戰爭發生後・加拿大已貸華六千萬元・此項貸款・若以兩國人口爲比例・則實較任何國家貸華欵項爲多・加拿大人民・對中國至感興趣・亦至願協助中國・全加助華總會・最近獲得加政府允准・而舉行全國性募捐・并獲得數百萬元之成績・助華會係由克拉克主持・其工作則由在華顧問委會推動・按蔣夫人及前加駐華大使歐德倫・俱爲該會名譽主席・最近募得之款項・將用供購買平民需用品運華・而將由助華總會及上海加拿大紅十字會之聯合委會・在加大使館合作下・當管分配事宜・按加紅十字會・迄未與加助華會合作・且亦單獨進行・爲我訓練醫藥人員及工作・自一九四六年起・該會每年皆撥我國學生十名・赴加留學・首批十名學生・刻已在加學習・戴大使續稱・中國在加僑民・與加人相處極佳・彼等之友好關係・因加政府最近頒佈（廢止華人移民律）之新法令・而更增進・按照此項新法令・男性加籍華僑・得將其妻子及十八歲以下之子女・携入加拿大・未婚加籍華僑・亦得與華籍結婚・然後與其新娘共同赴加・戴大使稱・加拿大華僑約四萬人・其中無一失業者・若干加籍華人、爲加拿大社會中領導人物・且在公共生活中極爲活躍・戴大使憶及某華人家庭謂・該家有子女八人・三男悉爲醫師・二女亦爲醫師・其中一女・且爲加拿大城市之一最有名之醫師・另有一女習法律・二女經商・此種水準・戴大使認爲加人中亦稀有也・加拿大學中・亦有若干我國學生・唯人數不多・戴大使稱・吾人刻正從事擬定一項提高中加二國間文化關係之計劃・吾人將歡迎更多之中國學生赴加求學・亦將鼓勵加人來研究中國語言及文化・戴大使并認爲二國未來之貿易發展・必甚良好・蓋中國需要若干加拿大物資・而加拿大亦需要中國之桐油等物・戴大使又稱・中國爲余所至非操英語之第二國家・但余與當國人民相處・至爲融合・而余對中國之有若干寫小說英文俱佳之人士一事・亦至感驚奇・

立法院通過 國大代表名額分配表

(中央社南京廿二日電)立法院廿一日通過國大代表名額分配表中・蒙古選出之代表・西藏選出之代表・各民族在邊疆地區選出之代表・僑民選出之代表・內地生活習慣特殊國民選出之代表・茲誌如下・㈠蒙古選出之代表・哲里木盟・卓索圖盟・昭烏達盟・錫林郭勒盟・烏蘭察布盟・伊克昭盟・青海左翼盟・青海右翼盟・巴圖塞特奇勒圖中路盟・烏拉思索珠克圖四路盟・青塞特奇勒圖盟共十一盟・每盟選出代表四人・每兩盟選出之代表八人中・應有婦女代表一人・地區之劃分・由蒙藏委會分配)・伊克明安旗・歸化土默特旗・阿拉善額碩特旗・額濟納舊土爾特旗・以上共四旗・每旗代表一人・呼倫貝爾部四人・察哈爾八旗羣四人・呼倫貝爾部及察哈爾土默特出之代表八人中・應有婦女代表一人・綏東四旗一人・總計五十七人・內婦女代表共計六人・㈡西藏選出之代表・西藏地方十四人（內中應有婦女代表一人）暫時旅居內地西藏人民十一人・內中應有婦女代表一人)・省區藏民十五人)・在西康選出者六名・其中應有婦女代表一人・在青海選出者四名・其中應有婦女代表一人・在甘肅選出者三名・在四川選出者一人・雲南選出者一名・（總計四十人）內婦女代表共四人・㈢各民族在邊疆地區選出之代表・雲南四人・內應有婦女代表一人・貴州叁人・西康四人・四川二人・廣西二人・湖南二人・總計十一人・（內婦女代表一人）㈣僑居選出之代表（見另電）㈤內地生活習慣特殊國民選出之代表・各省市共十人・（內中應有婦女代表一人・）

穗商人請求改善進口貨不准轉口之辦法 當局決定向中央請示

(中央社廣州廿二日電)進口貨不准轉口辦法實行後・穗商人紛紛請求改善・以免窒息僑滙・及商品流通・省府今特召集粵海關・中行・中信局・等有關機關座談・決定對有關進口貨及僑滙問題・交財廳擬具方案・向中央請示・

颶風昨已襲滬 其勢轉強

(上海廿二日電)美聯社訊・預測於今日某時襲擊中國浙江省沿岸之颶風・會襲擊上海附近地區・然預料延至本日下午・且風勢不甚暴烈・・颶風・勢必轉爲強勁・據天文台宣佈稱・颶風經已抵滬・時速八十五里・沿中國東南・沿海之一切軍用及民用飛機・均停止飛行・以防意外云・

國華
慶祝端陽佳節
今天三場 隆重貢獻
榮獲全澳首映
轟傳已久 萬人渴望 全部激戰 真切猛烈 不同凡響 英勇偉大 空戰巨片
蔣主席頒賜序言贊揚
凡我同胞都應該一看！
大敗敵空軍！ 保衛滇緬路 奪獲制空權！
飛虎忠魂

「克復巴丹島」主角巨星
尊榮 領銜大傑作
尊加勞 安娜李 保羅基利 衆星合演
片上加印中文
表揚飛虎隊在華作戰之光榮戰績 萬分名貴
獨戰軍寇！ 擊落敵機！ 計炸鐵橋！ 力撞火車！ 晝夜苦戰！ 保衛滇緬！
觀眾眼福不淺 又下一期鉅獻
共和公司百萬金元歌舞肉感香艷巨片
巴西春色
歌王鐵圖佳沙 艷星綠紗 尼亞布露西 主演
以巴西作背景 充滿浪漫色彩

戲劇 電影

一部感人極深的哀艷片 相逢有日

一見傾心·共作一日歡愉
分飛勞燕·與君相逢有日

影評

「相逢有日」·聯美公司發行·由約瑟哥頓·珍姐羅渣士·莎莉譚寶合演·約瑟飾劇中人少年沙藍·珍姐羅渣士飾少女瑪利·莎梨譚寶飾其妹巴巴拉·爲本週特佳片。

本片是敘述一個深情而動人極深的戀愛故事。使我們在欣賞了兩個鏡頭中·對於男女主角那種深的演技·感悔其深·而獲得有一極深刻的印象。劇情是說：少女瑪利爲了曾經誤犯殺人罪而被判刑·禁閉於監獄中·於聖誕假期·瑪利獲得到假期的休養·同她的姑母和妹妹巴巴拉同往。在那兒碰上一個少年軍官沙藍·他是曾經出戰的軍人·在醫院中療養完畢而又在該地獲渡一個假期。兩人在巧合的機緣會晤相識了·在談話中談及將來問題·一個是深深懺悔過去的殺人行爲·他希望將來能把身心獻給社會·她還把過去的殺人和在迷之生活·故述再會面·感到這是一個不可想的惆悵。她憧憬着將來生活的幸福·她想着家庭和丈夫孩子。他的另一個則曾在太平洋身經百戰·如今已厭倦戰爭·雖然如此·他不能放棄責任·不能衛國·他們侃侃而談·心心相印·十天的聚首·要使他們分離了·但他們仍希望能相逢有日。這是簡單的劇情。可是那動人之深·卻是無可言喻·約瑟哥頓與珍姐羅渣士的表演功夫·已達得了爐火純青·無論在對白和一談一笑一舉一動上·我們都可以見到在那惡劣的空氣下永不可掩蔽年青人的熱情·像念一首詩·像做一個美夢·不錯這是一個暴風雨時代裡年青人的一首哀歌·我們是無可避免這命運的·目前唯有以沉默去打破這惡劣的命運·播下好的種子·然後把希望寄諸來日·這也許還是本片中一個最大的意義。沙梨譚寶的演技也不錯·她已經長成一個婷婷玉立的少女了·在我們眼前·她已無復當年的女孩狀態。導演處理能夠功夫·尤其是處處風景出畫鏡頭·那像詩一樣的美麗·已足夠使你心折了。劇本之動人·不在戲裏·而在使觀年人懷有無窮的希望·這還是足取之處。本片爲特佳片子·不能放過·平安戲院不日放映。

神鞭大俠

全部緊張·全部打鬥

域多利本晚放影的「神鞭大俠」·乃一部全部打鬥緊張的動作片·大俠見義勇爲·除强懲暴·片中表演出飛簷走壁武功自是出色了得·乃共和公司新出品·片子雖然無大意義可言·不過·孩子們要是喜歡熱鬧·而成年人欲求娛樂刺激·看看外國武俠片中的「鞭術」·也是夠消暑聊中無以尙之的妙品。

電影說部 粉面金剛

△馬利亞蒙蒂絲 薛蓉 合演

北非小港丹吉爾城·爲國際罪犯逋藪·歌女栗坦·爲西班牙美人·巨乳纖腰·手神絕世·以老父死於柯諾夫·栗坦以柯亦爲間諜·現殺父之仇人·遂與李門密告·準備隨時置諸死地·保羅由美來此·見栗坦之花容·絕代·保羅爲之神往·會相識無由·會黑寶比比見·官唱爲生·保羅一比比介紹栗坦與已相識。比比甫去·保羅步入電梯·忽請栗坦適至·情急智生·運動司機離去·保羅俟栗坦入機後·即打啓機上昇·中途將機停止·與栗坦談話·自我介紹·並請栗坦同進晚餐·栗坦許之·但聲明會見時間不超過五分鐘·及時屆·保羅準備赴法西斯工作人員之手·芳心悲痛·矢誓復仇·得知仇人巴路沙在丹吉爾活動·夜總會與多露拍檔·栗坦不情願甚佳·密之夫李門·在此間活動·情告以秘密·請其相助·時納粹重要人物忽於覺栗坦與李門偕入柯道夫室中·此百媚千嬌之佳人·竟變爲怒目金剛·以利刃將柯刺斃·且掠去柯之巨型鑽石·歸如柯常·仍登台歌舞·旋栗發柯死·與栗坦斜纏·栗坦脫去金鋼·因此遺落金環一小片在柯屍傍·保羅急將之檢起·免遺下栗坦殺人證據·始施施然赴栗坦家中·俟候其歸·栗坦歸來·偕巴路沙及僞人·保羅挑起栗坦與保羅風光·且出示殺柯時遺下之證據·栗坦方知保羅之對已別有深意·始感其情·遂有笑容·不料柯被刺一案·已驚動當地長官·高級警探李門親臨查察·以保羅爲栗坦等與柯所居密邇·咸犯嫌疑·偵查將一干人等帶返·對之另眼相看·偵查諸人·無所得·以柯死後·丟去巨鑽·蓋搜出巨鑽·即能知兇手爲誰·栗坦獨得與雅對飲爲機·遂從容敲取巨鑽·不至露出破綻·事後且以保羅甘受鞭笞·並被逐離境·極爲感激·亦不供許本人·羅林·得知巨鑽落在栗坦手中·投函約栗坦相談·栗坦誤爲仇人巴路沙·惟仍決意赴約·存在夜總會天台相見·而桃色柯死事·親訪真相·與丈夫非共時知栗坦無罪·醋海翻波·竟供出此事爲栗坦所爲·雖立率警察拘捕·栗坦遂無罪釋放·本片不日在域多利放影。

喜劇還是悲劇？

佈景：第二次世界大戰時·在羅馬尼亞一輛火車的車廂內·人物：一個德國軍官·一個羅馬尼亞軍官·一個美麗的少女·一個老婦人和·當火車駛入一條黑暗的隧道時·車中漆黑如墨·不辨形物·旅客先聽到一聲清脆的接吻聲·接着是重重的一拍·火車一出隧道·光明重見·大家仍保持沉默·那德國軍官的臉部·已經給人打腫了·但那老婦人心想：這個女孩子真有勇氣·真不愧於艷如桃李·凜若冰霜的好女子……

美航空隊的戰績 飛虎忠魂

部劇烈的空戰片

「飛虎忠魂」由約翰韋恩·安娜李·三顆大明星主演·描寫我國抗戰時代美國陳納德將軍的飛虎隊官兵在華的生活和偉大戰績。當年的十二航空隊渾名「飛虎」·以機上塗有飛虎標誌之故。本片除敘述該隊官兵在華作戰的生活外·而日本人的慘酷轟炸及內地抗戰動態·亦描於鏡頭中表露無遺。其中加插一段戀愛故事·與及其後與日空軍門之戰鬥驚險鏡頭·實屬不可多得。本片爲美國共和公司出品·曾一度運往重慶及國內各大城市放影·且得蔣主席之嘉獎·據謂此片之名貴·亦由此可知·本片在國泰戲院放影時·如果單純是爲了娛樂刺激及愛看空戰片·則可以一看。（君）

海客談奇

可怖之寄魂術

殘日窺山去·幽林摧鳥歸·已是鄉晦時候·大胆七襪袍至·家人乃如喃巫九之言·舉家避去·大胆七之來·携有酒脯以消此永夜者·關閉門戶後·即傾樽獨酌·持杯對棺悠然以思·不期撲嘡而笑·甚笑喃巫九之荒謬無稽也·蓋以大胆七向不迷信邪說·至屍變之事·更視爲妄誕無有·其意以爲·人死脈停·旣成爲殭死物·詎得爲人祟·且屍已入殮·棺木又如此堅實·縱爲生屍變·又寧能破棺出·固死者之言·悍悍然無有介·家人乃深信喃巫九事者·竟至舉家盡避之·大胆七自酌自飲·久之·不禁有此一笑·之·巳醺然有醉意·乃收拾杯碟·則思睡·乃收拾杯盤事側·伸一個懶腰·即縱身入被·正矇矓間·忽聞棺木劝作響·即急張目視之·瞥見棺木顛動不已·一似屍體在棺內極力扎撐者·不禁毛骨爲之悚然·酒意立爲之全消·[illegible]

俱來·臻之天際吐露魚肚白色·家人亦回來叩關·大胆七啓門·狀現疲瘁·家人詰以夜來何所見·大胆七諱言無他·勿勿歸去·家人方疑喃巫九之言爲不足信·詎於時喃巫九已踵門至·詰昨日乃算錯時辰·屍變之事·今夜方是·家人切宜離居避之·大胆七命裡有劫·或可能制之·可再偏大胆七來司夜·家人如其言·又往請大胆七·第大胆七心懲於前夕之事·猶有餘怖·則拒之曰·大胆雖有大胆之名·實則胆汁有限·屋敵·寂以生人而伴死鬼·不敢再聞命矣·家人以捨大胆七外·實無人敢膺斯職·且喃巫九言·惟大胆七可以對付之·遂卑詞以求之·復益以厚酬·大胆七終究爲心軟之人·不禁其力懇·則又允諾之·惟堅言必須以作伴·家人但求大胆七允肯·則出旨安排亦不吝·諸凡遵辦之·是夕陽西下·大胆七又攜一綑麻繩以綁棺身之秒來·並搢麻繩一大用也·（未完）

廣告術

一位出版商新印了一部名叫「深閨名媛」的小說·他想要推銷·於是他在當地的各大報紙上·刊出了下面一段巧妙的啓事：「一位年青貌美的富家小姐·想徵求一位理想的終身伴侶·這位小姐就像某某作家最近出版的名著『深閨名媛』裏的女主角一樣。……」因此·那本書還沒有正式賣出以前·已經給人預約一空了。

人壽保險

一個紳士·投買人壽保險·經過體格檢查後·不久·接到保險公司的一封電信說：「敝公司頗感抱歉·不能承保閣下之壽險·據醫生爲閣下檢查身體結果·謂閣下會患肺炎·心臟病及胃潰瘍等重症……」紳士收到這電信後·精神沮喪·內心惶惑不安·過了一小時以後·又接到該公司寄來的第二封電報·上面寫着：「真對不起·第一次的電報竟是完全錯誤的·我們誤將另一個投保人的患病報告書寄給你·現在我們特意向你道歉·並且歡迎你來投保」·這位紳士馬上回覆了一封電報說：「真對不起·我已經在半小時前自殺了」。

大羅山雄線

忠義鄉人

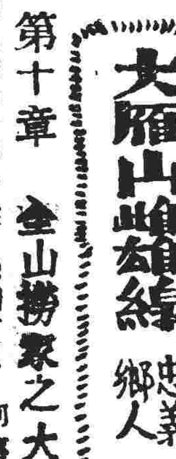

第十章 金山撈家之大火併

如果賺此貨不合算·我們可以原數回·并不敢人聚光顧·並要公道求財·方爲撈家與心甘矣·大佬如此說·我們豈不明白·正在此時·一名零寶奔返·端叔一見此零寶奔返·乃細問何事·零寶乃附耳告端叔·謂外邊有兩隊撈家向此間奔來·每隊約有十四五人·個個都係快製駁壳·一隊似乎係由水路在大浪口登岸·一隊則由山路小徑奔來·似欲前後夾攻此間也·端叔乃示意零寶告知前後門守衛之四人·

零寶乃如命分向此四人密告·而此八條大漢乃極注意此零寶之舉動·心中已料到必定探得外圍已有人開到·因爲此八條大漢·乃各撈家會同選出來·以爲攻堡龍頭·故此八條大漢一見零寶奔返·便料到約定之時候到了·於是人人都起坐橫床中·望望壁鐘·已經快到五點了·八條大漢中有一人正在想着前往零寶·不許他離開·不料零寶已經好似老鼠仔一般·標了出後門·而告知守後門的兩名同伴·

後門的兩名同伴·而又繞路而走過前門·告知葉運長之兩名手下·所以大漢便乘勢還怒於端叔·拔起鎗向端叔喝曰：你便此零寶夫了何處·端叔曰：他不是我此中之伙伴也·我爲能偷住他·你們大佬又何爲而干涉到他人之事·而大漢乃不問是非·一手便想執住端叔心口·想以此行威脅·而命他交出所有烟膏及烟土金錢·不料端叔衆後一坐低馬·反搭向此大漢之手踭一撞·而大漢出其不意·成條身體拋下地去。（未完）

明月香衾

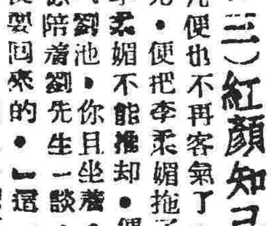

（廿三）紅顏知己

陳劍凡便也不再客氣了·一下搶先·便把李柔媚拖了下去·李柔媚不能推卻·便笑道：「劉池·你陪着劉先生一談·婉兒·你且坐着·少停我便要回來的」·這一句話·正是給予劉池一個不可多得的機會·忙欣然承諾了·便笑道：「柳小姐·我們也去樂樂去」·柳婉兒搖頭·「小姐·也不客話·你拒絕我」·劉池笑道·「你失禮」·柳婉兒嘆道·「便算我是失禮好了·一笑·根本我並不會跳舞」·劉池愕然道·「哦·原來如此·那麼我們坐着談談也好·小姐·對不起」·柳婉兒睨了他一個媚眼·又舉杯喝了一口沙濾水·再也不說話了·劉池正是一個好機會·他本是巴不得下到舞池·不下舞池到樂聲及旁邊·來來往往的舞伴·音樂與談話究竟因爲還沒有這兒寂寂的什麼在意·思·此時他忽然像想起了什麼的失笑道·「柳小姐·你便是達到希望了」·柳婉兒笑道·「今你卻認識我了」·「你的意志是堅強的·你千方百計去認識一個女人·如今還希望是給你達到了」·劉池翻了一翻·不免訕訕的·話是諷刺他的·道：「小姐·你不常來這兒的」·柳婉兒點頭道：「今天是第一次來觀光」·劉池點點頭道·「怪不得·怪不得·不過·我跟小姐是非常而善·像在那兒碰過面似的：……」·柳婉兒不待他說完·早失笑道·「不錯·你是貴人善忘了·我們不是在四口碰頭過面麼·你曾經喝止了那運輸碰不絕去罵我的那個汽車夫·是不是」·劉池猛然醒悟·不免連連點頭道·「不錯·不錯·原來便是小姐·離怪我腦海裡非常面善呢」·劉池又問道·「柳小姐是李小姐什麼關係」·柳婉兒便告訴他是寄居在她的·如今復自歸來·劉池聽到此處·也恍然而已·一個不很求詳的掘交際作·李柔媚要把她當……這對於劉池這年輕的小伙子是清楚不過的·金娘希望把柳婉兒帶到這兒來·是要把這一顆天眞無邪的女兒·當做未來的一顆搖錢樹而已·在這剎那間·劉池對於這年青的少女·却生了無限同情之念·對於李柔媚·他是不愛也不憎惡的·不愛的原因是嫌她太老·不憎惡的原因·卻是她一張嘴仍是如此風騷可人·自從到廣州來·他首先在俱樂部裡識了李柔媚·自然·他早已替她辦了不少有利的事情·供給她的·他的勢力·使一劫·她的私產·不敢光顧她的大門·是以·保存了她的·而劉池到了廣州·卻李柔媚對於這激沸的·因人地兩疏關係·也把李柔媚作爲一個紅顏知己·（未完）

永興大輪船

即日來往港澳

開行時間 每日 半夜三時往港 下午壹時半來澳

付貨搭船 依時不悞

港泊同安碼頭 澳泊廿號碼頭

澳門代理處 昌盛行 通商新街十三號 電話二六六五六號

貴客定載購票 請到代理處接洽 無任歡迎

香港德昌船務公司啓

廣西大輪船

即日往來港澳

開行時間 每日 上午九時三刻往港 下午五時正來澳

泊拾八號碼頭

西餐房廿五元 西餐樓廿弍元 唐餐樓二十元 尾樓十五元 大艙十元

澳門代理處 謙益行 海傍街三十三號 電話五六五六號

香港生昌船務公司啓

特價 四川雪耳每兩五元 龍牙燕盞每兩五元 寶大參茸行 板樟堂街電話二七四六

同善堂啓事 本堂日中除辦理贈醫施藥·施棺·派茶·男女義學·工作外·復有設立施贈產婦生產·如有貧窮孕婦之產·料理·可到本堂投報·本堂即派女西醫代爲接生·不取分文·並給手續·日贈白米六斤·薑醋金錢二元·生化湯一劑·小兒保養方一劑·希各界週知·此啓 中華民國卅六年五月五日 同善堂謹啓

畢士路 電療醫生 專醫各種痰症 濕癬症常眩神經衰弱 按脊觸摸收效迅速 醫所白馬行十六號 時間下午五時至七時

中央大酒店 房租三元半至廿五元

歐家全 外科聖手 癬癩皮膚水 殺菌止痛 消毒斷根 澳門總代理 新馬路華安藥房

協昌 老餅家 新馬路七十號

大豐銀號 新馬路十九號 貨幣找換 電信匯駁 電話二七七二

梁啟榮 前任鏡湖醫院醫師 醫所地址 新馬路

路加診所 周光漢醫師

容引清女醫師 議事亭七號

鏡湖醫院醫師 廣州婦孺醫院醫師 中山岐光醫院醫師 江門仁濟醫院醫師 中山婦兒醫院院長 馮愛勤 婦兒 電話六六九

留美西北大學醫學博士 禰有恒

法律告白 注意 凡惠登法律告白 請先在原稿蓋章

賴隆啉大律師兼立契官啓事 本大律師現受澳門華僑報館聘任爲常年法律顧問 如有損害該報權益者 本大律師決以法律手續保障 特此聲明 事務所在新馬路

拱北關通告 查本關規定每月十日及二十五日舉行拍賣充公貨物二次·業經布告週知在案·茲將本年六月二十五日上午十時在馬溜洲支關公開分批拍賣·貨物名稱數量列後·仰即依照本關原訂辦法來關繳交押金葡幣二百元·領取收據·前赴馬溜洲支關競投可也·特此通告·附拍賣貨物名稱數量清單一紙（名目繁多可向本關或各支關布告欄閱看） 中華民國三十六年六月廿一日 稅務司

鏡湖醫院慈善會鳴謝捐款 恕不再稱 張耀氏捐助三十元 張斯泰保險公司 ……

黃文翰 醫生 食者贈診 產前後病 白帶梅毒 血虛神弱 久不受孕 閉經滯經 兒科百症 板樟堂街十九號

林人均醫師 眼耳鼻喉驗眼配鏡 眼耳喉鼻科割症 遷往新馬路一號 平安戲院左邊

女醫 趙錦容 專醫婦女白帶不孕 附設留產 新馬路 電話七九三

小兒食慾失常 或則食不下咽 或則食不知飽 甚則泥土米炭抓食不厭 是皆疳積之症象 亟宜投以 唐拾義疳積散 有能蟲除積消 食慾復常 發育循序 一切面黃肌瘦 性躁神疲 腹現青筋 磨牙挖鼻等症 相繼告愈 凡欲兒女壯健之父母 其試此消積除蟲兒科專藥 而觀其奏效也可 本埠藥房均售 澳門總經理新馬路七號振興大藥房

九一四 新馬路一六五號毒病專門郭熱博啓 治療皮膚毒症功效迅速 但須注意病狀審慎 特聘用藥百倍 百中全備 特效內服 針射新藥 下疳腫痛 麻脾各症 奏效奇速

小兒久熱 白馬行廿四號兒科專門醫師崔偉邦啓 原因甚多 治法亦異 倘不其源不治其本 則不獨不能退熱 且致心力俱衰 本醫師專研小兒科十餘年 後再往外國研究小兒科 歷數年 電話八八三

送醫毒方 陳永昌藥局見症處方免費治療 專治各種瘰癧 乳癰 ……

招蘭昌醫師 一九四六年美國新型X光鏡驗肺 上午十時至十二時 下午三時至五時 板樟堂街十六號二樓 五元 電話二九五一〇

山頂醫院 郭景昇醫生 兒科 內科 熱症

兒科醫 崔偉邦 擅醫 久熱 久咳 肚痾 肺炎 驚風 疳積 白馬行廿四號 電話八八三

大陸飯店 四週年典禮 大週年紀念 特價十元 貢獻 炸子肥雞一只 薑芽咕嚕肉 燒肉鮮蝦 冬瓜炖田雞 不是虛偽宣傳 到來方知實際 隨到隨有 營業部電話 營業時間

港澳快船 德利輪 每逢 農曆雙日正午 弍點往港 七點 碼頭 代理處 宏益行 電話

省澳 廣祺 廣鴻 快輪 逢國曆單雙日往省 航行內河 安全舒適 招呼週到 客腳低廉 下午三點開行 海傍街八十七號 電話二七六六號 海豐船務公司

黃成記 冰室三樓 歌壇經已開幕
福隆下街 電話七三零

重金禮聘 譽滿中外 藝壇驕子 盧永祥 領導
鏘社西樂團拍和
茶價四毫 冷熱飲品 雪糕雪條 雲吞麵食 精美小菜

巧製 裹蒸粽 全港食家致稱許

鳴謝
啟者：昨晚開幕荷蒙各界友好惠臨，花牌及銀鏡光臨，惟招待未週，尚祈見諒，此致歉忱，並鳴謝

可與澳僑間接通話
石岐人士今後
由關閘設站指定人員接駁傳呼
石岐關閘尋常叫人國幣千二元

（本報專訪）籌備多時之岐澳長途電話通線，久未克實現。現由岐業已正式通話至關閘，在未能實現岐澳直接通訊時，將由關閘設站指定專人員負責收驛，將由關閘傳呼。期澳僑與岐市之親友通話。昨據中山縣駐澳辦事處消息，該縣各段通話收費額數如下：然石岐至關閘段尋常叫號一千二百元，加急叫號二千四百元，尋常叫人一千四百元，加急叫人二千八百元。前山至關閘段尋常叫號一千二百元，加急叫號二千四百元。下柵至關閘段尋常叫號八百元，加急叫號一千六百元，尋常叫人一千元，加急叫人二千元。烏石至關閘段尋常叫號一千二百元，加急叫號一千六百元，尋常叫人八百元，加急叫號一千六百元。前山澳門段尋常叫號四百元，加急叫號八百元，尋常叫人六百元，加急叫人一千二百元。岐澳開始通話後，本市店戶赴該所申請通話，繳納掛號保證金，用戶十分擁擠。且對岐澳通話實現，咸稱利便。至本市新裝電話用戶，該所自增設總機後，已增加二百餘戶。現開總機牌號業經額滿，對於今後裝設店戶，一律暫行停止。俟將換出舊機勘修完妥，對於今後申請裝機店戶，由後再行開始登記裝設云。

商會鏡湖同善堂為凱旋童軍慶功
以水代酒設讌南樓

（本報專訪）本澳商會、鏡湖醫院、同善堂三大僑團，昨日下午七時假南灣酒家，設讌招待凱旋歸來之童軍，並邀駐澳長官及各報記者作陪。到會者三大僑團值理及各童軍數十人，駐澳長官則有外事專員郭則范、郵政局長葉子任、劉銘、員崔瑞琛、張衍日、黃書記石如、黨部李歡，共十桌。是晚之讌，最不同者，以橙汁及檸檬汁等代酒，故讌散後並無一人有醉態，此實為設讌之別開生面者。席間商會副主席何賢致詞，大意謂此次之讌，不能謂之慶功，不過希望各位既替澳門爭得不少光榮，同時保持不墜云。繼由梁劍鋒代表各童軍致謝三僑團，然後唱國歌，再以歡呼，然後各童軍辭出。

內河潦漲處 隻須慢航

（本報專訪）連日西潦暴發，廣東各縣其中有若干沿海之區，俱被潦水將圍基衝破。海、江門、中山縣屬之水淇、南部近廣州市，過潦水暴漲之地方時，均須注意行駛。凡經西水傾下之處，至易發生危險。由本澳開往廣州及二埠之渡船，已接到通知，航行時經過潦水高漲之地方時，俱行慢駛，免招岸上圍基損失云。

域多利
即日日夜三場全澳首次放映
千變萬態別開生面 機關廝殺科學空前巨片
英勇無敵武俠紅星 尊加勞 領銜主演
龍虎演員 千人合演 龐大場面
馬隊風馳電掣 神鞭所向披靡
手執丈八神鞭 嚇碎萬人心胆

神鞭大俠

包圍四面 飛天巨盜束手 受擒神鞭俠士 空殺賊險些兒 粉身碎骨
海戰！ 肉搏戰！ 科學戰！ 空戰！
洋洋巨製 每一鏡頭
殺！ 殺！ 殺！ 殺出重圍
單鞭匹馬 闖進龍潭虎穴 銅皮鐵骨 殺出天羅地網
潛水逃出虎口，起大無畏精神！肉彈撞毀賊巢，將一拚死無害
使你百脈奮亢拍椅叫異

南門大酒樓
澳門大酒店 南門樓大酒家 點心部 端午節出品
裹蒸粽 常備單雙黃 三元 二元 一元
香滑梘水粽 每斤六毫
特種定製 燕窩白鴿什錦粽 每隻五元
燕窩白鴿鮑魚什錦粽 每隻拾元
電話二七七六 門市定製 本酒家聯對 新馬路蓬萊二號

伍蕃啟事

啟者：本人叔伯兄弟分執各業，對外做事各不相關。惟恐同族兄弟為多，恐有藉蕃名義在外招搖生事，與本人無涉，特此鄭重聲明，諸希亮察為禱。

結婚啟事

我倆人於國曆六月廿三日（農曆五月初九日）在澳門中央大酒店舉行婚禮，時值國難，節從簡約，特此敬告各親友。
鄭冠強 梁敬非 同啟

李族聯誼會 已選出職員

本澳李族聯誼會昨（廿一日）召開第一次會議，推選理監事第一次分配工作，推定李君達、李明道三人為常務理事，李君鋤兼組織，李鏡湖兼文書，李道兼總務，李成兼財政，李寶林兼福利，李森兼交際，李珠兼康樂，李紀棠、李秉碩為監事，李伯昭兼文書，李寬兼審查，李瑗為稽核，並聘李□為總幹事。又該會定期……

王公使 將由滬抵港 轉赴衛履新

（本報專訪）我駐衛國公使王化成氏，前由政府委任，傳說王氏於去月由京赴滬，準備乘輪出國履新。惟據王氏諸友近日消息，王氏已於本月廿九日由滬抵港，由駐港外交專員郭則范氏接洽。據悉王氏抵港後，將由港轉赴新任。本澳同鄉故舊將推派代表赴港迎迓云。

防務稅 商會將再請 代會員申報

（本報專訪）下月一日起，公鈔科辦事處將開始辦理徵納防務稅，接受市民填報。本年度防務稅之申請書，為會員起見，商會方面擬日內再請由商會代為會員申報，取銷手續，只須會員出具證明，即可由該會代為辦理繳納云。

香業糾紛 調解滿意

（本報專訪）本澳香業勞資糾紛，事件發生已久，經有關方面召集雙方代表在商會會議調解，勞方代表梁權、陳玉、周文，資方代表李杰、方福、余宋等出席，結果雙方圓滿解決云。

今日端陽節
市場頗為熱鬧 對海比賽龍舟

（本報專訪）今日為俗稱之端午節，相傳為紀念屈大夫之忠烈，特定今日為紀念日。連日來市場上已呈現過端午節之情態，一般售賣粽品之攤販，日皆起早。今年端午節情形較去年為佳，商業上亦略有起色。今午新口岸游泳棚將異常熱鬧，對海中山縣屬將舉行鬥龍舟之戲云。

三項乒乓賽 功德圓滿
望聯會諸公繼續努力

（本報專訪）乒乓聯會舉辦之三項比賽：高級單人賽、女子組賽、團體賽，已於前夜十二時始告結束。三項比賽，功德圓滿。各項冠軍：女子組冠軍何瑞芳，亞軍羅筱，季軍少梅；高級單人賽冠軍王錫，亞軍王殿，季軍林金源；第八名黃永安，第九名……第七名李萬；第八名梁文煥，第九名……

陳中、第十名梁煥棠。冠軍為新生隊，自開賽以來，成績甚佳，未逢敵手。亞軍為南中，季軍為健樂。稱長勝之軍，居功德圓滿。乒乓賽事將告一段落，此次比賽，乒乓事業之蓬勃，一般推動者之努力，故希望本澳乒乓聯會諸公，能本過去之精神，繼續努力，頗能精誠工作，不因私見而停頓，更以公心為本澳乒乓前途努力，則本澳乒乓前途實深利賴焉。

單車 禁搭乘客

（本報專訪）本澳交通當局，業已開始嚴厲執行交通條例，最近當局嚴厲禁止單車搭客。一般乘坐單車者，以往對於該條例多未能知悉，以防遊一般市民之失事，但因往日故有一單車兩人乘坐者，警察予以罰款，受罰者為數不少。市民注意，否則被罰，致有損失云。

三大僑團 歡讌童軍花絮
普通人

△……澳門商會、鏡湖醫院、同善堂三大僑團設宴招待童軍，到會者有先生、學生、老人、小子、男女老幼，濟濟一堂，甚為熱鬧。

△……以澳門三大僑團設宴得勝利的童軍，有人說是小題大做，不過據昨晚何賢代表三僑團致詞時說，不是慶功，是勉勵各童軍繼續努力。

△……昨晚三大僑團的值理均有到場，見了各童軍活潑精神，不覺清爽可喜。

△……童軍代表隊入馬，據說其中有很多是平日最頑皮的學生。

△……昨日之宴，全場找不到一滴酒，酒的代替品是橙汁檸檬水之類，記者陳中恐防飲了會肚痛。

△……童軍歡呼，上了年紀的先生對此深感興趣，酒樓的侍役也覺得目瞪口呆。

足球訊

昨日南華足球隊與雙慶隊作一場友誼戰，比賽於南灣球場，觀眾甚眾。雙方上半場一比一，下半場雙方成平局，結果二比三，南隊敗績云。

樂斯
連日客滿 今晚兩場最後放映 粵語巨片
白燕 白雲 小燕飛
劉克宣‧葉仁甫‧子喉七‧鄭台合演出
難測婦人心
曲詞專刊 鼎房代售

特寫 廣大祝捷會
本報記者古人

私立廣大中學在澳門創立至今，已歷九年，歷屆畢業學生之在社會上佔有地位，又對國家社會多所建樹者，為數至眾。昨（廿一日）晚，該校舉行盛大之祝捷會，記者亦承邀參加，先往在未開會前，見該校負責人員，將是晚祝捷會之主義加以解釋：「本校日前派遣學生參加廣東全省運動大會，結果本校女子乒乓球隊、排球隊參加，獲全省冠軍，榮膺之錦標，以運動員姓名如次：朱秀英、汪秩如、李鳳儀、胡季湘……」

又于參加全省運動會女子組乒乓球單人比賽時，由陳以澄、胡季湘二名代表出賽，分別榮獲冠軍。本澳代表六十一人前往廣州，參加全省童軍大檢閱，按照人數比例，本校學生當日前派遣童軍代表參加，名列前茅……全省比賽之第十名以上……

結果本澳代表隊榮獲七項優勝，當選代表至使本校同人特別感慰。而此次比賽之優勝，實全校師生之光榮，即慶得該學生為本校之代表也，本校為此全省運動會之學生特參加者，全省童軍總會之祝捷會。

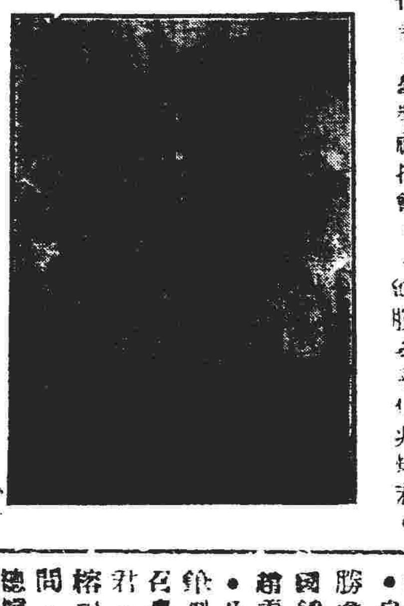

省運女乒乓球賽冠軍

經研以實行勉於慶祝中也，苟得不到社會熱心人士之襄助，則各報記者之宣傳及童軍分會之指導，總之本校得有今日之成就，實由各方面之協助。是晚該校童軍「課餘」之科目，又開「比賽」，按姓名發出錦旗獎品，「參加」者趙兆熾比賽、伍兆熾君勝利……

加參旗杆比賽獲勝者為岑榕恆君、伍兆熾君、趙善培君、榮兆倫君、實參加者以子組伯兆偉、鄭貴女子、許秀芳君、陳容苑君、及吳文好君、任賢君、岑俊君、楊嫦、伍汝勝君、蘇明君、岑趙善君、羅兆倫、姚炳君、蘇培君、陸勝君、吳兆熾、榮記者元勝君、陸培君、秦兆信君……此次全省童軍總會何以能成績之優……

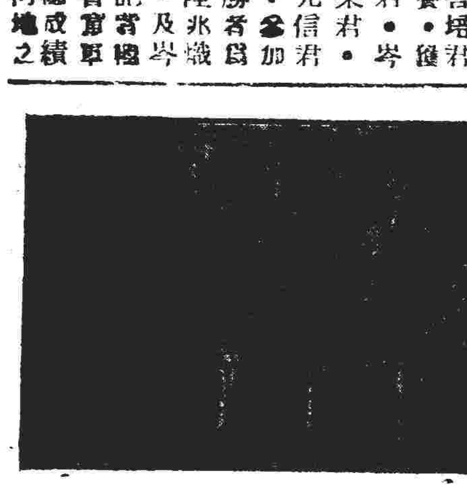

省運總會粵籍隊比賽優勝隊

代表隊員入「中山代表隊之總代表」，據該校發表談話，此次成績，本澳代表乃優等，由該校校長、同學及家長等同聲慶賀，各同學學生代表致詞，然後由各生慶祝，諸生能私自持然一步。

俾我廣大精神發揚，切勿以此自滿，主席陳校長親自致詞，學生代表等當非於一切，總之同學均勿以勝不驕，乃相互勉勵，以我廣大精神，苟能如此，則前途無量……

實不克使本校童軍凱也，高氏並謂此次參加全省童軍總檢閱之經費，本校童軍總數九十餘名，所費……以表示廣大學生之精神……本校學生代表於……四日下午大雨，從天至下午四時……廣大學生之大精神無人能比……保持本校名譽不墜……以利於廣大學生之前途……

主席開會詞

（一）甲、舉辦書法比賽的意義：因在藝術上及應用均有相當價值……

中華教育會主辦之 小學書法比賽昨日頒獎

（本報專訪）中華教育會主辦之全澳小學書法比賽，分高小初小兩組，高小組參加者七十六人，初小組參加者八十八人，由錢二南、何仲恭、黃藏庵、李供林等任評判，結果高小首名吳玉書，初小首名吳俊明。該會昨日下午二時在商會二樓舉行頒獎典禮，到場者有朱葆勤、郭秉琦、黃藏庵、李供林、羅致知等，由中山教忠中學……主席朱葆勤致開會詞，大意如下：

（一）因書法為要普通，能得多數學校參加，乙、辦理之經過：因書法比賽的經過，特由各評判員分數，合計結果而得冠軍，以分數最多者為冠軍，不同之標準方法……

高小組獎品

首名吳玉書 銀杯乙座、錦屏乙幅；第二名鄧蔭輝 銀杯乙座、錦旗乙面；第三名 石章乙個、題字一幅；第四名 銀鼎乙座、題字二幅；第五名 銀杯乙座、題字二幅；第六名 鏡屏乙幅、字典乙冊；第七名郭 題字二幅；第八名吳瓊芬 字典乙冊、題字二幅……

初小組獎品

首名吳俊明 錦旗一面、劉主席題字一幅……第二名 錦屏乙幅、象牙筆乙枝、石章一個；第三名 錦旗一面、溫炳好題字一幅……

黨部消息

國民黨駐澳門支部委員李際唐、部委梁自……十八日下午九時在該部分部執行委員……

教育消息

在澳門海員區黨部前以籌辦義學，募得葡幣一千一百九十元，該會……

僑委會劉委員長維熾 對海外僑胞廣播詞

第六點

我國與美、蘇、英、法各國並肩作戰，已與友邦建立深厚的友誼，也表現我國是一個愛好和平正義的民族，是協和萬邦與世界各友邦和平相處的國家。目前世界需要的是一個和平友善的國際形勢，我們僑胞散播世界各地，與友邦人士一部外交相接觸，這是……

第七點

我國外交工作有很好的表現，今後與當地人士相處，更要進一步互相親善，宣揚我民族的精神，以取得友邦的諒解，這是不可忽略的。在海外的僑胞謀生，立其基礎，實不容易，持其所以能以生存……

苦耐勞，但是經過太平洋戰爭以後，南洋各地僑胞的經濟事業，已經遭受到長期的破壞，現在國家需要和平建設的時候，需要各方面的人才和資金，海外僑胞應加倍努力，協助政府，尤其是關於生產事業的問題……

很注意，然而至今尚無顯著的效果，所以弟特別提及這一件事，至於如何才能做到有效的地步，希望各兄弟努力達成，這亦是兄弟所希望的。以上幾點意見，相信僑胞是能夠的，至於僑務工作，是以僑胞的福利為依歸，以解除僑胞的痛苦為主，今後兄弟遵照政府所定的方針，在蔣主席的領導下，以求……

可保持原有的健康。在美、澳各地僑胞，元氣未甚恢復，尚幸在未過中央海外部長任內，僑委會……是辦理海外黨務與僑務有密切的關係，現在既負起僑務行政的責任，自當竭盡忠誠，努力服務，所望我海外僑胞各界……不時賜教，以匡不逮。完了，兄弟不勝感謝，敬祝各位健康。（完）

華南海浴場 會員游泳比賽 定期七月九日舉行

（本報專訪）華南海浴場為提倡水上運動，促進會員對游泳興趣起見，特舉辦會員游泳競賽，定期七月九日下午一時在該場舉行，設男子組、女子組，不收報名費，有蛙泳、自由式等多項，報名日期定七月一日止截云。

醫師 劉茂棠 醫所新馬路 電話七九三

黃仲賢醫師 腎 專醫腎虧遺精 白濁尿頻 早洩夢遺 失眠耳鳴 久咳心悸 大三巴街六十號

黎鐸醫師 美國之加州高醫學博士 陳伯強 診症時間 上午八時至十二時 下午二時至六時 白馬行街六二號 電話二二五二 九號七

牙醫博士 何榮貞 白馬行街六號 電話二六六號

前廣州市立醫院傳染病院院長 大鳴醫師 新馬路 九號二樓

花王堂蝴蝶牌 胃藥 止痛止嘔 消滯去脹 統治胃病「三十三」毀一不同症狀 新街明德代行

黃昌啟事
啟者本人近於澳門南灣沙地設攤兜售太和堂百靈丹 其藥由「中藥研究會」等字樣 登報聲明 不合除向中藥研究會道歉 立將該字樣撤去外 特此登報聲明

平安
昨日狂 滿今天 蒲節當 更擠擁 全世界 首映權 一九四六年簇新粵語鬼片！

嬌媚艷星 鄭孟霞 風流小生 張瑛 領銜主演

紅樓鬼影

春透酥胸，慾情蕩漾，羅襦畝解，香澤微聞。

陣陣陰風 毛骨聳然 人鬼交歡 陰陽相通 專閥横，孝女復仇 曲折奇巨製

君式多情，嬌惟逢生便愛戀！ 儂本東物，特來生再打姻緣！

劉克宣 劉桂康 李立 劉倩影 聯合演出 金龍 監製 洪仲豪 製片 黎斌 導演 梁琛 編劇

媚態迫人勾 魂攝魄女鬼 戲弄風流種

玉面金剛 文武狀元 華洲歸來 今牌令旦

羅品超 麥蘋卿

衣度携手領導

雄風劇團

梁冠南 綉雲娘 綠衣郎 小覺天

明晚在清平戲院頭台獻演

先演架勢 七彩六國封相 繼演新劇

瘋狂花燭夜

羅品超編劇

南京

今晚兩場 繼續放映

南洋公司出品 民意片 ……

全部粵語

吳楚帆 蘇州麗 黎笑珊 朱普泉 合演

嫦娥奔月

打倒獨裁 夷揭竿起義 擁護民主 嫦娥力守孤城

金銀萬千 古典… 戈馬…

下期鉅獻 胡不歸下卷

怪機連日飛臨我軍陣地偵察
蒙匪再犯我北塔山
國軍疾進解救四平
共軍企圖攻佔營口被國軍擊退

（南京廿二日電）路透社訊：平靜已有數日之北塔山事件，又復於六月廿日再度爆發。據此間本日接到消息稱：外蒙軍隊又復向新疆東北部之城鎮攻擊。查外蒙軍隊與中國軍隊之衝突，前經於六月十五日平息，政府新聞社發表新疆省會迪化之來訊，謂自六月十七日以來，每日有偵察機一架或兩架，飛臨政府軍陣地上空盤旋，上星期五日破曉，外蒙軍隊又復向北塔山進犯，已有各種徵象，表明外蒙軍隊，刻正籌備大規模之侵攻。又訊，沿長春鐵路向南向解救四平街之政府軍，業經抵達四平街東北叁十四哩之公主嶺郊外，另一路政府軍則向北由開原沿鐵路續向昌圖前進，據悉，共黨現正於昌圖構築工事中，四平街刻仍發生巷戰。又據超然派之新民報本日載稱：東北之海港營口，現正遭受共軍之威脅，共匪騎兵一隊，曾于六月廿一日，企圖侵入城內，但卒被政府戍軍擊退。

軍兩路，已于六月廿一日開抵四平街，加入該鐵路城之戰鬥，政府軍於獲得空軍支援，同時向共軍襲擊，但佔何若十七地……電碼不明……香港東北共軍司令林彪死訊之第一家政府報紙，乃爲世界日報，謂林彪已死之消息，殊非確實，林彪現方指揮……

事觀察家不明長春之政府軍，是否因供應匱乏之，而須開往四平街。

共軍經戰鬥後 又將退返原地

（上海廿二日電）美聯社訊：政府軍在東北所處之局勢，雖然嚴重，但盛傳政府軍將由東北總撤退之事，而政府發言人又保究未至實現時期，經常將撤退之消息，嚴諱不發者，但盛傳政府軍，將先行自長春撤形陣地撤退之說，實已趨息，因數日時間經已過去，該地前線之政府軍，究無崩潰之實表現，長春局面，確然穩定。嚴重，官方及非官方皆會宣傳引起美國之同情，而將信用貸款給予中國。共軍一方面使用正面攻擊戰略，例如對四平街所施用者，他方面又仍舊使用其慣熟之游擊戰略。觀察家仍懷疑共軍究否會將其戰略作個改變。有人認爲共軍於是次攻擊後，又將再度後退，彼等或不會退返原來陣地，然最低限度，亦將退往遠處，俾使軍隊伍，及分配其戰利品，再于五六個月之後，又行發動下一次之攻擊。共軍于使用此種古典戰術以來，一向皆極成功，若共軍因于一次或兩次之正面攻擊獲勝後，即行放棄此種戰略，未免謬誤。

展開正式戰鬥 武器已獲加強

蔣觀光氏於兩星期前曾稱：共軍似已首次願意發動正面攻擊戰鬥，與政府軍展開正式之戰鬥。蔣氏認爲共軍之武器，已獲加強，並謂此批武器，必係自國外獲得者，可能受蘇聯訓練之韓國軍隊之助。有一極堪注意之事，上海各報，多以大字標題，刊載政府軍將自東北總撤退之謠言，經常對戰事有敏感之經濟局面，亦無若何變化，國幣亦未大跌。

（北平廿二日電）美聯社訊：東北政府軍副司令杜聿明將軍，今予發表談話，經已派抵當地，此事已引起政府當局否自東北撤退之新揣測。又據南京方面來訊，政府軍已收復四平街以北廿五哩之開原。又共軍方面之消息，則東北局勢，可能獲得改善。據北平世界日報載稱，保立人將軍曾要求蔣主席加派軍隊五師，以加強東北南部之軍隊防務，孫氏曾力言，該報並稱，該計劃若不能實行，則政府軍應自瀋陽撤退，至今仍爲內戰中之一大秘密。

空軍支援國軍收復若干土地

（北平廿一日電）美聯社訊：東北政府軍司令杜聿明將軍之患病，致使東北政府軍失統帥，中共役……

美聯社記者米爾克自四平街之戰事，又據報稱，南京方面接來之電報，政府軍已收復開原，政府軍擴大之政府軍，現正前往解救四平街，目前實際上已爲共軍砲火所圍部隊，又據新民報瀋陽訊，在四平街內反攻之政府軍，經已恢復原來陣地，然戰鬥仍繼續在進行中，又據南京方面來訊，政府軍堅企圖固守四平街城之東半，該城之西半，已被共軍夷爲瓦礫之墟。復據南京方面來訊稱，北方戰況仍呈混沌，瀋陽方面來訊則謂，由長春向南推進之政府軍一路，經已抵達前往四平街中站之公主嶺。

國軍增防津南 發動向南反攻

（天津廿二日電）路透社訊：攜帶各式輕重武器之政府軍，本日又有多隊開抵津市，同時，政府軍事當局，仍繼續于河北境內，準備發動向南及向北之反攻，據悉，在過去廿四小時內，共軍又復將平瀋及津浦兩路破壞，並向唐山煤礦區進攻，政府軍現企圖將煤礦區包圍，據最後消息，共軍已集中兵力於津浦路南段兩側，使利用該路之政府軍受困。

（中央社長春廿二日電）孫立人將軍偕鄭洞國，於漢中慶徐良動事，廿二日下午五時半抵此，此爲孫氏五月十九日離長後之第一次返長，孫氏專機在上空盤旋一週，曾見四平道西一帶，有濃煙十餘處。

（中央社天津廿二日電）津浦北段鐵路……

立法院通過 國民大會僑民代表選舉區及名額 分配表

（中央社南京廿二日電）立法院廿一日通過之國民大會僑民代表選舉區及名額分配表如後：第一區，美國之美內二名，該區選出之代表中，應有婦女一人，第二區，美國之美中一名，第三區，美國之美東二名，第四區，加拿大一名，第五區，檀香山及附近各島一名，第六區，墨西哥一名，第七區，巴拿馬，（一）薩爾瓦多，印地馬拉，尼加拉瓜，洪都拉斯，哥斯達黎加一名，第八區，巴西，厄瓜多，委內瑞拉，哥倫比亞，秘魯，智利，阿根廷，烏拉圭，及附近地方一名，第九區，……第十區，古巴，千里達，聖多名谷，及附近地方一名，第十一區，……菲律賓之宿務，三寶顏，古達巴托……一名，第十二區，菲律賓之馬尼剌一名，第十三區，……（朗）杉嗚……北呂宋附近……第十四區，新內閣，飛枝群島，東部，及附近各島一名，第十五區，泰國暨（法屬）……斯特拉爾，瓦雪島，…群島，哈羅林群島，斯塔巴克島，恢斯拖克島，及附近各島一名，第十六區，香港二名，第十七區，澳門一名，第十八區，日本一名，第十九區，朝鮮一名，第廿區，安南之南圻，高棉式名，第廿一區，安南之中圻，北圻，老撾一名，第廿二區，緬甸三名，該區選出之代表中，應有婦女代表一人，第廿三區，印度及亞洲西南各國一名，第廿四區，暹羅之曼谷四名，該區選出之代表中，應有婦女代表一人，第廿五區，暹羅之佛統，暹羅之大城，北大年二名，第廿六區，暹羅之叻武里，暹羅之南邦，柳柯，坤南，第廿七區，彭世洛，富里，暹羅二名，第廿八區，新加坡三名，該區選出之代表中，應有婦女代表一人，第廿九區，馬六甲及附近地方一名，第卅區，檳榔嶼及附近地方一名，第卅一區，森美蘭及附近地方一名，第卅二區，霹靂及附近地方一名，第卅三區，彭亨，吉蘭丹及附近地方一名，第卅四區，吉打，玻璃市一名，第卅五區，英屬婆羅洲一名，第卅六區，爪哇，龍目，巴里島，馬都拉，及附近各島四名，（該區選出之代表中，應有婦女代表一人），第卅七區，蘇門答臘，及附近各島二名，第卅八區，西里伯島……第卅九區，……及英屬帝文，新幾內亞西部，及附近各島一名，非屬及法屬馬達加斯加，英屬毛里斯，法屬留尼汪，及附近各島一名。

鄒魯發表談話
指斥中共此次叛亂 實非內戰而是外患
希國人一致起來共同挽此危機

（中央社南京廿二日電）鄒委員魯，以近來外間不少停止內戰，恢復和平之言論，特于廿二日發表談話如下：政府于抗戰結束時，即盡最大努力，謀以政治求國內和平統一，無奈中共別具心計，利用和談，掩護進犯，及政府依政協決議，召開國大，中共自應參加於大會上，折衝制憲，以奠國家之長治久安，反不承認國大及制定憲法，近更披猖無忌，迹其所爲，並非內戰，實是外患，如近日東北中共反攻，有韓籍共黨軍隊，及大批日俘參加作戰，而中共侵奪軍火，均爲前日本軍隊之配備，試問從何而來，又如新疆北塔山事件，外蒙軍隊侵入，又有異機掩護前進，與中共軍事桴鼓相應，由此言之，目前軍事，明明爲漢奸內奸，爲有計劃供外患之前驅，所以一面用軍事爲虎作倀，一面鼓動國內能工能課風潮，以反內戰爲口號，企圖裏應外合，滅亡國家，使中華民族淪于萬劫不復，在日人發動七七事變時，國人一致奮起抗戰，因旗幟分明，故能萬衆一心，卒獲勝利，今中共爲外患先驅，致外患目標不明，而又以內戰爲掩護，此種漢奸行動，僅少數甘心爲虎作倀者所爲，深望全國人士，明瞭目前情形，不是內亂，而是內奸勾結外患，勿爲其甘言所惑，一心一德，共同起來以挽此危機。

滬市被捕學生 將可簽保釋放
主要者仍須受感化教育

（上海廿二日電）美聯社訊：上海市市長吳國楨氏，本日對予最近學生示威運動時被捕，現仍被羈留之學生領袖之家長稱：被扣留之學生，將予七月一日至五日之期間釋放，但須簽保，然彼主要者，則仍於某秘密地方受一個月之新教育後，方予釋放，在該示威運動中被扣之學生，或被指爲中共份子之上述份子。

潦水暴漲淹浸後
粵省災情嚴重
港華僑報發起義賣救災
贛閩兩省同時亦鬧水災

（上海廿二日電）路透社訊：據今日華文報紙消息，廣東省南部之重要城市廣州一部份地區，已受二呎至五呎深潦水所淹，流州之珠江，經過去廿四小時內，已漲至最高之水平，目前粵省水災之災情甚爲嚴重，財產及牛隻之損失極大，同時，江西及福建兩省亦受潦水所襲，據報福建南部之龍巖城，水深過人云。及據路透社記者香港來訊稱，潮汕區鐵路已全部停頓，香港之主要報紙，業已于本日發起義賣運動，指定將該報于本星期日二日售出之所得，全部捐獻救災，香港華僑報本日義賣所得，包括某機關商所捐之港幣共二萬元。

粵水災急振會 工作順利展開
已赴三南增等縣散振

（中央社廣州廿二日電）粵水災急振會工作開展以來，除全市公教人員捐一日所得急振外，全市影院及粵戲院，舞場，紛紛義演籌款急振，成績當甚可觀，今日該會急振隊，已出發三水，南海，增城，散振災民，攜有餅干一萬四千斤，米數百噸，該會並定明午，招待各縣旅穗同鄉會負責人，商討各縣實際災情。

旅滬粵人 捐輸救災

（中央社上海廿二日電）粵省水災嚴重，旅滬粵人深表關懷，連日來踴躍捐輸，以拯救災黎，即匯粵辦理賑濟，捐總數將達一億元。

東北鐵路之今昔觀 近因軍事關係 運輸量已大減

（中央社瀋陽廿二日電）東北鐵路，約佔全國總和之半數，共有一萬一千餘公里，本年月前政府接收國有鐵路二千五百餘公里，中長鐵路六百公里，共有三千五十公里，茲據此間交通界某權威人士稱，自五月以後，以瀋陽爲中心之鐵路，通至撫順東方，吉林，錦州通至安錦通至山海關之北支，本溪北之石橋子，長鐵路北通鐵嶺，南至海城，北寧鐵路關外段等，有鐵路一千二百餘公里，過去東北共有機車各約二千四百輛，貨車四百餘輛，東北共有客車三百六十餘輛，此次共車三百卅餘輛，貨車六百餘輛，過去東北鐵路運輸總量，每月約達六百六十三萬噸，平均運輸里數，約三百餘公里，光復後，卅五年五月份之運輸量，約十八萬噸，每噸運輸里數一百廿餘公里，至卅六年一月份，運輸量五十一萬噸，二月份四十九萬噸，三月份五十九萬噸，四月份因改良運輸方法，激增至七十一萬噸，迄五六兩月，因軍事關係，運輸量銳減，六月上旬，運輸量約十二萬噸，縈於解釋今日東北鐵路基本原因，不外政治情況，尚在病態，組織龐大，人事不健全，設備多已缺乏，機料木炭等，多已逾齡，而無法改善。

傅作義 召見蒙旗人 指示軍政事

（中央社歸綏廿二日電）傅作義廿一日召見蒙旗巴士……

各地同一命運 穀米繼續趨順
黃豆醞暢片糖疎俏

昨日天色仍晴，入夜微雨，是日星期例假，銀市休息，穀米市況，以連日天晴，午後西潦漸退，各鄉均報淡訊，且昨日又有新穀充塞，殊形淡慢，價格趨順，片糖疎俏，紅豆價升，黃豆疎醒，麵粉少成，民白仍俏，昨日雖屆端午節之前一日，以購買力弱，各地市情，依然不振。

（穀米）（油類）（糖類）（豆類）（粉麵）（雜貨）（海味）

香港 米市極淡 生油平穩

（香港廿一日通訊）米市因昨日猛漲……

廣州 米市回退 省砂躍升

（廣州廿一日通訊）連日天色放晴，本市潦水，亦不足爲患，穀米市情，生油受之回退……

石岐 省砂拔高 片糖市行

（石岐廿二早快訊）今早米市淡中告定，砂糖來途好市……

中國公會贈診表
日期：六月廿二日至廿四日
時間：下午一時至三時
內科：顧鐵東、陳子芳
瘡科：蕭滋泉
跌打：朱劍民